



PAC gana mayor número de simpatizantes de otros partidos

Se registra actualmente un empate técnico que atribuye al PAC un 43% de la preferencia del electorado y un 45% al PRN

15 FEB 2018

Sociedad



La medición determinó que 80% del electorado está seguro de ejercer el voto en los próximos comicios, aunque un 13% aún no define el candidato que apoyará. Laura Rodríguez Rodríguez

Los simpatizantes de los partidos opositores a las dos agrupaciones que se enfrentarán por la presidencia el próximo primero de abril en una segunda ronda electoral, **muestran un mayor apoyo al candidato del Partido Acción Ciudadana (PAC), Carlos Alvarado.**

Así lo revela la última encuesta publicada por el Centro de Investigación y Estudios Políticos (CIEP) de la Universidad de Costa Rica (UCR), la cual fue aplicada vía telefónica a 723 personas entre el 6 y el 8 de febrero y determinó que un **80% del electorado está seguro de ejercer el voto en los próximos comicios.**

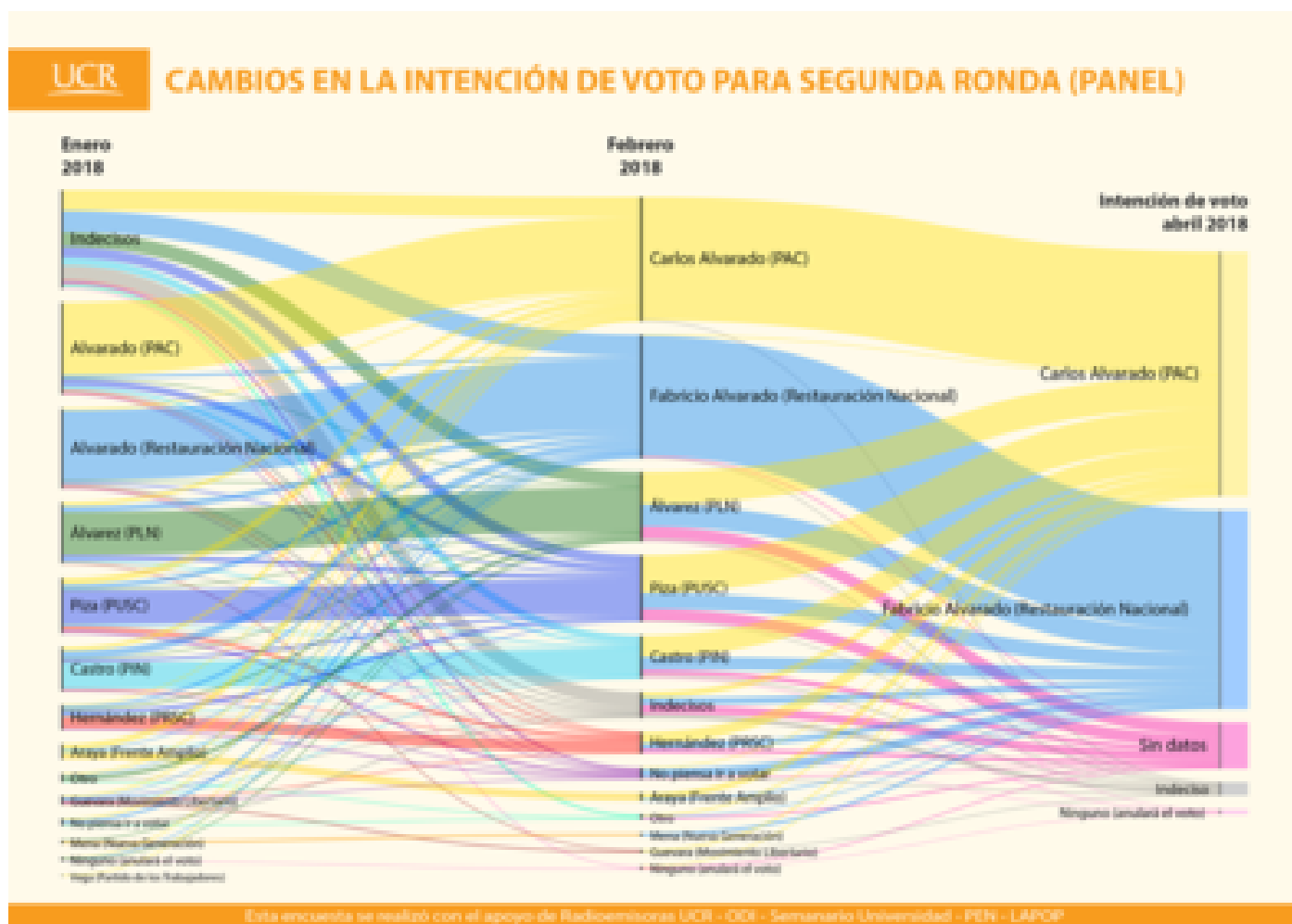

Según el CIEP, el electorado que en la primera ronda dio su apoyo al PUSC, al PLN, al PIN e incluso al FA, muestra un mayor apoyo por el PAC, la agrupación oficialista. (Diseño. CIEP).

Los aspirantes a la presidencia registran actualmente un empate técnico que **atribuye al PAC un 43% de la preferencia del electorado y un 45% a Fabricio Alvarado del Partido Restauración Nacional (PRN)**, sin embargo, el apoyo de cada fuerza presenta comportamientos distintos.

Según el CIEP, el electorado que en la primera ronda dio su apoyo al **Partido Unidad Social Cristiana (PUSC), al Partido Liberación Nacional (PLN), al Partido Integración Nacional (PIN) e incluso, al Frente Amplio (FA)** muestra un mayor apoyo por el PAC, la agrupación oficialista.

Actualmente, los simpatizantes del PAC son en su mayoría mujeres mayores de 55 años o menores de 35, cuentan con estudios universitarios y residen en Heredia, Cartago y San José, quienes además, tienen una mejor valoración de la gestión del actual gobierno.

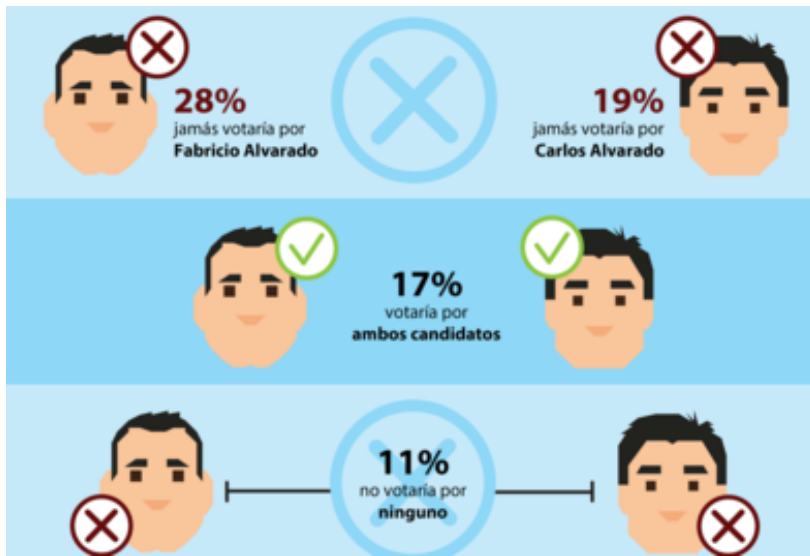

El candidato del PRN, Fabricio Alvarado, presenta un mayor rechazo relativo del electorado, pues un 28% de los consultados afirmó que jamás le daría su apoyo, posición que mostró solo un 19% de los consultados al dirigente del PAC, Carlos Alvarado. (Diseño CIEP).

Por su parte, el respaldo a Fabricio Alvarado mantiene un perfil similar al de los votantes que lo apoyaron en la primera ronda: viven en Guanacaste, San José y Puntarenas, cuentan con educación primaria y secundaria y califican de manera negativa el rumbo del país y del actual gobierno.

La encuesta determinó además que Fabricio Alvarado presenta un mayor rechazo relativo del electorado, pues un 28% de los consultados afirmó que jamás votaría por el candidato del PRN, mientras que sólo un 19% expresaron esta posición respecto al dirigente del PAC.

Al mismo tiempo un 17% de la población encuestada por el CIEP manifestó que podría votar por cualquiera de los dos candidatos, mientras que un 11% indicó que no estaría dispuesto a darle su apoyo a ninguna de las dos fuerzas partidarias.

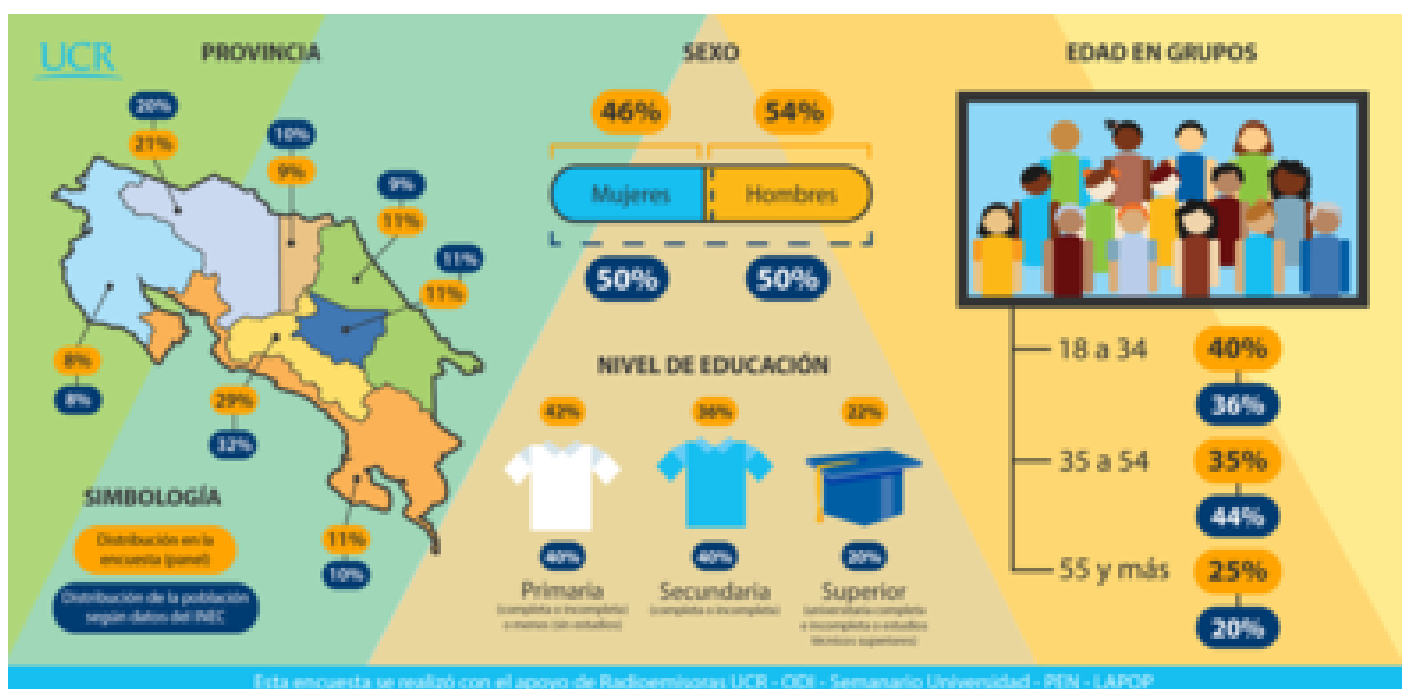

Esta encuesta se realizó con el apoyo de Radioemisoras UCR - ODI - Semanario Universidad - PEIN - LAPDP

La más reciente encuesta del CIEP fue aplicada vía telefónica a 723 personas mayores de edad entre el 6 y el 8 de febrero. Además, esta cuenta con un nivel de confianza del 95%. (Diseño CIEP).

Electorado reconoce preocupaciones

El CIEP determinó que **los costarricenses no tienen en este momento una opinión uniforme sobre la mayoría de los temas políticos del país** y más bien, muestran “divisiones que parecen surgir más de contextos específicos que de rupturas cristalizadas en la sociedad”.

El 45% de los consultados cree que el rumbo del país es malo y un 21% lo califica como muy malo, mientras que sólo un 1% lo valora como muy bueno, 14% como bueno y 17% como regular. Al tiempo, **el 28% valora de forma positiva la gestión del gobierno y el 43% la considera desfavorable**.

La situación económica es vista de forma negativa por el 72% de los consultados, frente a sólo un 11% que la considera buena y un 15% que la considera regular. **El 22% de las personas expresó su preocupación por el desempleo, temática que figura como el principal problema que reconocen los costarricenses**.

[Andrea Méndez Montero](#)

Periodista, Oficina de Divulgación e Información

andreamendez.ucr@gmail.com

Etiquetas: [elecciones presidenciales](#), [segunda ronda](#), [encuesta](#), [ciep](#).